

PREMIO AL QUE SE OPTA:

Premio de la Academia de Farmacia de Castilla y León

“Trabajo de investigación básica o clínica en el campo de las ciencias farmacéuticas”

LEMA:

“Abordaje multidisciplinar en la lucha contra la sepsis”

TÍTULO

Impacto de la implantación de un Código Sepsis Intrahospitalario en la prescripción de antibióticos y los resultados clínicos en una Unidad de Cuidados Intensivos

INTRODUCCIÓN

Se analiza el impacto de un Código Sepsis Intrahospitalario (CSI) sobre el uso y consumo de antibióticos, la estancia hospitalaria y la mortalidad. El objetivo principal es analizar cambios en el perfil y adecuación del tratamiento antibiótico empleado y de forma secundaria analizar diferencias en los resultados clínicos entre los dos grupos estudiados

MATERIAL Y METODOS

Estudio retrospectivo cuasi-experimental observacional llevado a cabo en una UCI polivalente de 11 camas de un hospital de tercer nivel. Se incluyeron a pacientes ingresados en la UCI con diagnóstico al ingreso en UCI de Sepsis grave (SG) /Shock Séptico (SS). Un grupo post intervención (POST-CS) (Septiembre 2012-Agosto 2013) se comparó con un grupo histórico (PRE-CS) control (enero–diciembre 2010). Las variables analizadas fueron el tipo de tratamiento antibiótico, estrategia terapéutica antibiótica y resultados clínicos. El consumo de antibióticos fue expresado en dosis diarias definidas (DDD)/100 estancias.

RESULTADOS

Se incluyeron de forma consecutiva 42 pacientes con SG/SS en el grupo POST-CS y 50 en el grupo PRE-CS. El consumo total de antibióticos expresado en DDD fue similar en ambos grupos. En el grupo POST-CS la tasa de desescalada terapéutica fue significativamente mayor (75% vs 30,8%, $p < 0,005$) mientras que la prescripción de antibióticos de uso restringido fue significativamente menor (74% vs

52%, $p=0,031$). Finalmente el grupo de pacientes POST-CS presentó una mortalidad intrahospitalaria y a 28 días significativamente menor [31% vs 56%, ($p= 0,014$) y 23% vs 44% ($p=0,035$) respectivamente], así como una disminución de estancia en UCI en el límite de la significación estadística (5 días vs 10,5 días, $p=0,05$).

CONCLUSIÓN

La implantación de un programa de Código Sepsis Intrahospitalario se asoció no sólo a una mejoría en la utilización del tratamiento antibiótico, incrementándose significativamente la tasa de desescalamiento terapéutico y disminuyendo el uso de antibióticos de uso restringido sino también a una significativa disminución de la mortalidad y una tendencia hacia una menor estancia en UCI.

INTRODUCTION

We analyzed the impact of a in-hospital Sepsis Code (SC) program on use and consumption of antibiotic and clinical outcomes defined by on hospital length of stay and mortality. The main objective is to analyze changes in the profile and adequacy of the antibiotic treatment used and to secondarily analyze differences in clinical outcomes between the two groups studied

MATERIAL Y METODOS

Quasi-experimental observational retrospective study in a third level 11 bed-ICU with surgical and medical patients. Patients admitted consecutively to the ICU with severe sepsis and septic shock diagnosis. A post intervention group (POST-SC) (September 2012-August 2013) was compared with a historical group (PRE-SC) used as control (January-December 2010). The variables were antibiotic treatment, therapeutic antibiotic strategy and clinical outcomes. Antibiotic consumption was expressed in defined daily doses (DDD)/ 100 stays

RESULTS

A total of 42 patients with SS/SS in POST-SC group and 50 patients in PRE-SC group were recruited consecutively and further analyzed. Total antibiotic consumption in DDD was similar in both groups. Rate of de-escalation therapy was significantly higher in POST-SC group (75% vs 30,8%, $p < 0,005$) while prescription of restricted antibiotics was significantly lower (74% vs 52%, $p=0,031$). Finally POSTSC patients showed a significantly decrease in hospital and 28 days mortality rates 31% vs 56%, ($p= 0,014$) y 23% vs 44% ($p=0,035$) respectively] along with a tendency to a reduction in ICU length of stay compared to PRE-SC cohort (5 days vs 10,5 days, $p=0,05$)

CONCLUSION

The implementation of a Sepsis Code-hospital protocol is associated not only to an improvement in the management of antibiotic therapy evidenced by significantly increasing of therapeutic de-escalation and reducing the use of restricted antibiotic but also to a significantly decrease in mortality rate and a strong trend to a reduction in the ICU long of stay.

PALABRAS CLAVE: sepsis, UCI, mortalidad, antibioticos

KEYWORDS: sepsis, ICU, mortality, antibiotics

INTRODUCCIÓN

La sepsis grave (SG) constituye una de las enfermedades más frecuentes en los hospitales y especialmente en las unidades de cuidados intensivos¹. Estudios epidemiológicos recientes demuestran que su incidencia aumenta² superando a otras enfermedades como el ictus, el cáncer o el infarto de miocardio. Además de generar un importante consumo de recursos, esta enfermedad presenta una elevada mortalidad, que en el caso del shock séptico (SS) puede alcanzar cifras cercanas al 50%^{3,4}. Si bien hasta hace unos años la piedra angular en el tratamiento de la sepsis eran los antibióticos, y sin olvidar su gran importancia, se ha visto que la probabilidad de sobrevivir a esta agresión depende en gran medida de la precocidad en el diagnóstico y de la instauración de un abordaje terapéutico temprano y adecuado, ya que se trata de una patología tiempo-dependiente^{5,6}.

Desde la publicación en 2001 del trabajo de Rivers et al⁷, que demostró cómo una intervención precoz y “agresiva” en las 6 primeras horas consistente en la aplicación de un protocolo de actuación guiado por determinados objetivos clínicos disminuía la mortalidad un 16%, se han publicado sucesivas guías y recomendaciones para el manejo clínico y el tratamiento de los pacientes con SG o SS promovidas por sociedades científicas de ámbito mundial cuyo principal exponente final ha sido el proyecto conocido como Surviving Sepsis Campaign⁸ (SSC) con el objetivo de disminuir la mortalidad atribuible a esta enfermedad un 25%.

Existe suficiente evidencia científica para afirmar que la aplicación precoz y dirigida de estas medidas diagnóstico-terapéuticas (“bundles” o “paquetes de medidas”) incrementan de manera significativa la supervivencia y disminuyen tanto la estancia hospitalaria como los costes sanitarios⁹. Sin embargo, a pesar de campañas de difusión y educacionales, el grado de cumplimiento de estas medidas sigue siendo escaso en la mayoría de los entornos hospitalarios. En un reciente trabajo de Ferrer et al¹⁰ se demuestra como las medidas de manejo y tratamiento recomendadas en las primeras 6 y 24 horas por las guías únicamente se cumplían en un 10% y un 15,7% de los casos respectivamente. Este hecho se tradujo en un muy discreto descenso de las cifras de mortalidad y del consumo de recursos, bastante

alejados de las expectativas marcadas por la SSC. Dado que un retraso en el diagnóstico, en la resucitación inicial, en la administración de antibioterapia adecuada y en el control del foco infeccioso eleva la incidencia de fracaso de órganos, de la mortalidad, la estancia hospitalaria y el consumo de recursos ^{11,12} y sabiendo además que el grado de cumplimiento de las medidas recomendadas para el manejo inicial de la sepsis es escaso, en los últimos años comienzan a organizarse en diferentes centros hospitalarios grupos multidisciplinares de trabajo para el manejo integral de la sepsis grave. En nuestro centro en el año 2011 se creó el Grupo de Trabajo en Código Sepsis (GT-CS), un grupo de trabajo multidisciplinar que se marca como objetivo el reconocimiento y tratamiento precoz de la SG y el SS mediante la puesta en marcha de una serie de intervenciones: sesiones de difusión y formación, elaboración de protocolos de actuación y de herramientas de ayuda informáticas, así como elaboración de registros en una base de datos (Figura 1).



Figura 1. Objetivos del Código Sepsis

En este trabajo se analizan los efectos que la implantación de un Código Sepsis Intrahospitalario (CSI) han supuesto para los pacientes críticos que ingresan en UCI con diagnóstico de SG o SS. El objetivo principal es analizar cambios en el perfil y adecuación del tratamiento antibiótico empleado y de forma secundaria analizar diferencias en los resultados clínicos entre los dos grupos estudiados.

MATERIAL Y MÉTODOS

El “Grupo de trabajo multidisciplinar en código sepsis (GT-CS)” se constituye con el objetivo de elaborar, difundir e implantar un plan de mejora hospitalario en la prestación de la asistencia integral al paciente con sepsis grave (SG) y/o shock séptico (SS) (Figura 1). El GT-CS está compuesto por un grupo seleccionado de médicos de diferentes especialidades y personal de enfermería. Las actuaciones que se llevaron a cabo incluyeron la implementación de un programa educacional y de difusión con diversas sesiones formativas a servicios médicos y a enfermería, la elaboración tanto en papel como en formato electrónico de guías de actuación clínica en el paciente séptico (algoritmos de diagnóstico, de gradación de gravedad, árboles de decisión y tratamiento en forma de dípticos y posters, etc); guías de antibioterapia empírica inicial en SG y SS, guías de control del foco infeccioso, guías de extracción procesamiento y transporte de muestras biológicas para cultivo, guías de preparación y administración de fármacos, así como un sistema de dispensación rápida de antibióticos. Además se diseñó una aplicación informática integrada en la intranet hospitalaria y un registro informatizado para la inclusión y seguimiento de los pacientes incluidos en el CSI.

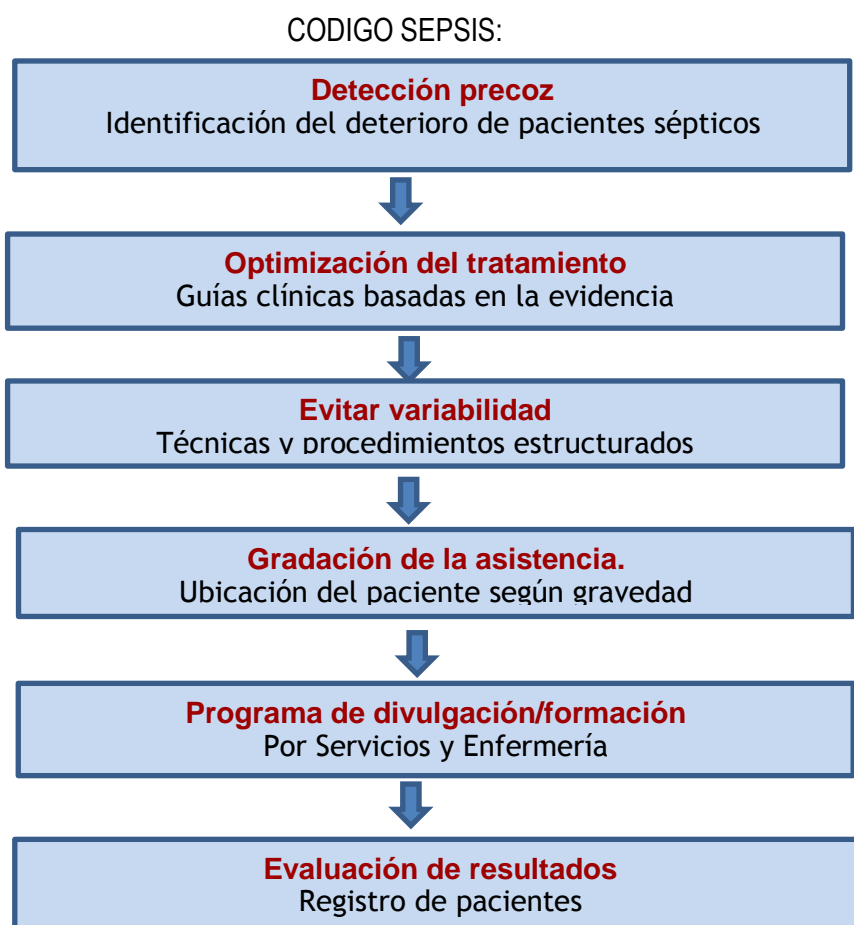
DISEÑO DEL ESTUDIO Y VARIABLES

El estudio fue realizado en la UCI médico-quirúrgica de 11 de un hospital de tercer nivel. Se trata de un estudio retrospectivo cuasiexperimental y observacional en el que se incluyeron pacientes diagnosticados de SG/SS a su ingreso en UCI, según las definiciones propuestas por la Conferencia de Consenso SCCM/ESICM/ACCP/ATS/SIS¹³.

Se comparó una población consecutiva de pacientes sépticos atendidos tras la implantación del CSI durante 12 meses (Septiembre 2012- Agosto 2013) [post-CS] con una cohorte histórica de pacientes sépticos recogida también de forma consecutiva durante el año 2010 del mismo centro previamente a la implantación del citado CS [pre-CS]. La gravedad de los pacientes se estimó mediante la utilización del Acute Physiology and Chronic Health Evaluation II (APACHE II) score en el momento del ingreso en UCI.

Se excluyeron del estudio los pacientes con edad menor de 18 años, los que hubieran desarrollado la SG/SS durante su estancia en la UCI siendo otro el motivo de ingreso en la unidad. Los pacientes que estuvieron ingresados en UCI menos de 24h no se tuvieron en cuenta en el consumo de antibióticos debido a que en esa situación no es posible calcular las DDD al no haber generado estancias hospitalarias. Así mismo tampoco se incluyeron en el estudio los pacientes en los que se decidió limitación del esfuerzo terapéutico. En el grupo de los pacientes PRE-CS, la prescripción se hizo en función del criterio de los médicos responsables. En el grupo de pacientes POST-CS, la elección de la antibioterapia empírica se realizó siguiendo las recomendaciones de la Guía para el Tratamiento Antibiótico Empírico Inicial en el paciente con SG o SS elaborada para tal efecto por el GT-CS.

Finalmente se revisaron sistemáticamente los resultados microbiológicos y la prescripción antibiótica en los días 3 y 7, reevaluando el tratamiento antibiótico en cada caso así como la evolución y el desenlace clínico final.

El estudio fué evaluado y aprobado por la Comisión de Ética e Investigación del Hospital. Todos los datos fueron clínicos y demográficos fueron recogidos y analizados de forma anonimizada de acuerdo a la ley de protección de datos mediante el uso del SGDI (sistema de Gestión de Datos de Investigación) de nuestro centro.

REGISTRO DE VARIABLES.

Se registraron variables epidemiológicas, demográficas y clínicas de los pacientes incluidos en el estudio: edad, sexo, APACHE II, tipo de infección (comunitaria o nosocomial), foco infeccioso, tipo de microorganismo causante de la infección, nivel de gravedad de la sepsis (SG o SS), estancia y mortalidad en UCI y hospitalaria en ambas cohortes.

En relación con la antibioterapia, se revisaron los resultados microbiológicos de los cultivos y se evaluó la adecuación del tratamiento empírico iniciado en la UCI, registrándose el grupo de antibióticos que se prescribieron empíricamente, con especial mención a la prescripción de antibióticos de uso restringido y al tipo de estrategia terapéutica que se siguió. Fueron considerados de uso restringido los siguientes antibióticos: carbapenemes, linezolid, tigeciclina y daptomicina. Estos antibióticos se consideraron restringidos en los dos períodos igualmente mediante control por el Servicio de Farmacia.

Se determinó la adecuación del tratamiento antibiótico según la sensibilidad in vitro de los microorganismos aislados (causantes de la infección). Se consideró tratamiento empírico adecuado cuando al menos un fármaco era eficaz de acuerdo con los resultados in vitro ¹⁴. Se analizó la tasa de desescalamiento antibiótico, entendiendo como tal la reevaluación del tratamiento antibiótico una vez que los resultados microbiológicos estuvieron disponibles sustituyendo el antibiótico empírico seleccionado inicialmente por otro/s de menor espectro ¹⁵. En base a esto la estrategia terapéutica se clasificó en tres grupos:

a) Tratamiento desescalado : interrupción de un antibiótico o cambio a un antibiótico con un espectro más estrecho, basado en resultados microbiológicos , antibiograma y foco de infección.

b) Tratamiento no desescalado: pese a la disponibilidad de resultados microbiológicos y pertinencia de sustitución por otro antimicrobiano de menor espectro más adecuado, este no se realiza. No se consideró tratamiento no descalado aquellos casos en que pese a disponer de cultivos microbiológicos no se consideró pertinente el cambio a un antibiótico de menor espectro (por ejemplo en situaciones

tales como alergias medicamentosas, no indicación de un antibiótico para determinados focos infecciosos, etc).

c) Modificación de tratamiento : adición de un nuevo antibiótico o cambio a otro con un espectro más amplio.

Se analizó el tiempo (días) que se tardó en modificar el tratamiento en los grupos a y c, así como los días de tratamiento antibiótico en la UCI y los días de tratamiento antibiótico total de su estancia hospitalaria. Así mismo, se midió el consumo de antibióticos por grupo terapéutico y/o indicación principal.

El consumo de antibióticos en el ámbito hospitalario fue expresado como el número de dosis diarias definidas (DDD) por 100 estancias. Se trata de una estimación del número de dosis diarias definidas por cada 100 estancias de pacientes, y refleja la presión o el uso de un determinado antibiótico sobre los pacientes atendidos. Se ha tenido en cuenta el consumo de antibióticos durante los días que duró el proceso infeccioso por el que ingresaron en la UCI, y siempre que la prescripción fuera consecuencia del abordaje inicial de la SG/SS. Los antibióticos que se prescribieron por reinfecciones y/o colonizaciones en su estancia en UCI no se han analizado puesto que no eran el objeto del estudio. No se analizó el consumo de fármacos antifúngicos dada la escasa incidencia de infección por hongos en ambas cohortes: 3 pacientes en el grupo PRE-CS y 5 en el grupo POST-CS.

Finalmente también se registró la mortalidad cruda intra-UCI, la mortalidad a los 28 días, la mortalidad hospitalaria y los días de estancia hospitalaria y en UCI.

ANÁLISIS ESTADÍSTICO

Las variables continuas se expresaron como mediana y rango intercuartílico (RI) al no presentar una distribución normal. Las variables cualitativas se expresaron como su valor absoluto acompañado de su porcentaje. La comparación de las medianas de las variables continuas de ambos grupos se efectuó mediante Mann-Whitney U test. La comparación de proporciones se realizó mediante la prueba de la

chi cuadrado. Para analizar la diferencia de mortalidad entre ambos periodos se empleó la regresión logística binaria uni y multivariante, creando la variable dicotómica código sepsis (CS) [si=post-CS/no=pre-CS]. El riesgo de mortalidad hospitalaria se expresó como Odds Ratio e intervalo de confianza al 95% : OR [(IC 95%),p]. Para el análisis multivariante se incluyeron aquellas variables que en el univariante mostraron diferencias con una $p < 0,1$. Así mismo se llevó a cabo un análisis de supervivencia mediante curvas de Kaplan-Meier. Se tomó un riesgo alfa con una $p < 0,05$ para considerar una relación como estadísticamente significativa. Se empleó el programa SPSS 20.0 (SPSS, Inc., Chicago, IL, EE. UU.) para el análisis estadístico.

RESULTADOS

CARACTERÍSTICAS DE LOS PACIENTES:

En el período de estudio PRE-CS se incluyeron 50 pacientes consecutivos diagnosticados de SG /SS. En el grupo POST- CS se incluyeron 42 pacientes con SG/ SS. Las características demográficas y clínicas de los dos grupos de pacientes se resumen en la tabla 1. No hay diferencias entre los dos grupos en edad y sexo. Igualmente, la puntuación APACHE II el día del ingreso en UCI no presentó diferencias significativas. Aunque se observó una tendencia a mayor presencia al ingreso de shock séptico el periodo PRE-CS, esta no fue estadísticamente significativa. Seis pacientes del grupo PRECS y 4 pacientes del grupo POST-CS fallecieron en las primeras 24 horas de ingreso en UCI. Estos pacientes sólo fueron excluidos para el cálculo del consumo de antibióticos, pero si se tuvieron en cuenta para el análisis del resto de variables.

En ambos períodos la mayor parte de los pacientes presentaba infecciones adquiridas en la comunidad. Tampoco hubo diferencias estadísticamente significativas en cuanto al foco de origen de la sepsis. En el periodo POST-CS también se observó una tendencia a una mayor tasa de aislamientos de Gram negativos como agentes causantes del cuadro infeccioso, que no llega a alcanzar la

significación estadística. Es de destacar que la tasa de aislamiento de patógenos fue elevada y muy similar entre ambos grupos (68% vs 72%).

Tabla 1. Características descriptivas de los pacientes en los dos grupos

| | Pre-CS n= 50 | Post-CS n=42 | p |
|---|-------------------------|-------------------------|----------|
| Edad (años) | 68,5 (57-75) | 65,0 (60-75) | 0,898 |
| Sexo masculino, n (%) | 31 (62%) | 24 (57%) | 0,39 |
| APACHE II | 21 (16-28) | 20(15-27) | 0,8 |
| Infección comunitaria, n (%) | 42 (88,7%) | 39 (95,1%) | 0,173 |
| Infección hospitalaria, n(%) | 8 (11.3 %) | 3 (4.9%) | |
| Diagnóstico en el ingreso en UCI n (%) | | | |
| <i>Sepsis Grave</i> | 16 (32 %) | 17 (40.5%) | 0,398 |
| <i>Shock Séptico</i> | 34 (68%) | 25 (59.5%) | |
| Foco de infección, n (%) | | | |
| <i>Abdomen</i> | 8(16 %) | 9(21,4%) | 0.1 |
| <i>Respiratorio</i> | 23 (46 %) | 18(42.8%) | 0.8 |
| <i>Tracto urinario</i> | 6 (12 %) | 10 (23.8 %) | 0.17 |
| <i>Catéter</i> | 3(6 %) | 0 (0%) | 0.24 |
| <i>Otros/desconocido</i> | 10(20%) | 5 (11.9 %) | 0.39 |
| Resultados microbiológicos positivos n (%) | 30 (68,2%) | 28 (72%) | 0,4 |
| Microorganismo documentado | | | |
| <i>Gram +</i> | 15 (46,9%) | 7 (26,9%) | 0,32 |
| <i>Gram -</i> | 10 (31.3%) | 13 (50%) | |
| <i>Polimicrobiana</i> | 5 (15,6%) | 5 (19,2%) | |

Las variables continuas se expresaron como mediana y su rango intercuartílico (RI). Las variables cualitativas se expresaron como su valor absoluto (%). Pre-CS=Periodo anterior al Código sepsis; Post-CS= periodo posterior a Código Sepsis.

PRESCRIPCIÓN DE ANTIBIÓTICOS.

Los resultados sobre el tratamiento antibiótico se muestran en la tabla 2. El porcentaje de pacientes que recibieron tratamiento empírico adecuado fue muy elevado y aunque no alcanzaron diferencias significativas entre ambos grupos fue mayor en el grupo POST-CS (86,7% vs 96,2% p=0,45). Respecto al tratamiento empírico, la combinación de antibióticos más prescrita fue la de carbapenem + linezolid,

siendo esta más empleada en el periodo PRE-CS que en el POST-CS aunque sin llegar alcanzar significación estadística

Se objetivaron menos días totales de tratamiento antibiótico en el grupo POST-CS, siendo significativamente menor la duración de la antibioterapia durante la estancia en UCI: [11(16) vs 5(8); p=0,016]. Por otra parte cabe destacar que en el grupo POST-CS el empleo de antibióticos de uso restringido como tratamiento empírico fue significativamente inferior en comparación al grupo PRE-CS (74% vs. 52%, p=0,031).

Respecto al desescalamiento antibiótico, una vez que se dispuso de los resultados microbiológicos éste se llevó a cabo de una forma significativamente mayor en el grupo POST-CS que en el PRE-CS (75% vs 30,8% p= 0,006). Hay que reseñar que en el grupo PRE-CS hubo 4 pacientes que pese a disponer de resultados microbiológicos no pudieron ser clasificados en ningún grupo de estrategia terapéutica: En uno de ellos no procedía desescalar por lo que no se clasificó en ningún grupo. Los otros 3 pacientes fallecieron antes de la emisión de los resultados microbiológicos definitivos.

De igual forma, en el grupo POST- CS, existían 8 pacientes con aislamiento microbiológicos que tampoco pudieron ser clasificados en ninguna estrategia terapéutica: en 4 pacientes no procedía desescalar, y los restantes fallecieron antes de la emisión de los resultados microbiológicos.

Tabla 2. Influencia de la implantación del CSI en el tratamiento antibiótico empleado y en la estrategia terapéutica

| | Pre-CS n= 50 | Post-CS n=42 | p |
|---|-------------------------|-------------------------|----------|
| Días de tratamiento antibiótico total | 18 (22) | 13 (9) | 0,267 |
| Días de tratamiento antibiótico en UCI | 11 (16) | 5 (8) | 0,016 |
| Tratamiento empírico adecuado n (%) | 26 (86,7%) | 25 (96,2%) | 0,45 |
| Grupo de antibióticos usados empíricamente n (%) | | | |
| <i>Monoterapia</i> | 7 (14%) | 9 (21%) | 0,81 |
| <i>Carbapenem + linezolid</i> | 18 (36%) | 13 (31%) | |
| <i>Cefalosporina + macrolidos</i> | 6 (12%) | 7 (17%) | |
| Uso de antibióticos restringidos empíricamente n (%) | 37 (74%) | 22 (52%) | 0,031 |

| (carbapenem, linezolid , tigeciclina,daptomicina) | | | |
|--|------------|------------|-------|
| Estrategia terapéutica n (%) | | | |
| <i>Desescalado</i> | 8 (30,8%) | 15 (75,0%) | 0,006 |
| <i>No desescalado</i> | 8 (30,8%) | 4 (20,0%) | |
| <i>Modificación del tratamiento</i> | 10 (38,5%) | 1 (5%) | |
| Días hasta desescalado | 4 (4) | 3(2) | 0,280 |

CSI: código sepsis intrahospitalario. Las variables continuas se expresaron como mediana y su rango intercuartílico (RI). Las variables cualitativas se expresaron como su valor absoluto (%)

CONSUMO DE ANTIBIÓTICOS

Los resultados en consumo de antibióticos se expresan en número de DDD/100 estancias comparando los dos períodos PRE-CS y POST-CS. Se excluyeron 6 y 4 pacientes en el grupo PRE y POST-CS respectivamente por haber ingresado en la UCI menos de 24h y no haber generado estancia hospitalaria. El consumo promedio de antimicrobianos en el PRE-CS fue de 148,04 DDD/100 estancias y 154,2 en el grupo POST-CS. El consumo de los antibióticos de uso restringido (carbapenem, linezolid, tigeciclina) fue mayor en el grupo PRE-CS (104,1 DDD/100 estancias vs 86,1), siendo el linezolid donde se observó una mayor diferencia (30,4 DDD/100 estancias vs 22,6). En cambio el consumo de cefalosporinas de 3ª generación y piperacilina/tazobactam fue mayor en el grupo POST-CS (tabla 3).

Tabla 3. Diferencia entre el número de dosis diarias definidas de antibióticos por 100 estancias de pacientes con SG/SS ingresados en UCI entre ambos períodos

| Antibióticos | Periodo PRE-CS | Periodo POST-CS | Diferencia | Porcentaje |
|--|----------------|-----------------|------------|------------|
| Carbapenemes | | | | |
| Imipenem | 18,8 | 0,6 | | |
| Meropenem | 51 | 62,9 | | |
| Total | 69,8 | 63,5 | - 6,3 | - 9% |
| Cefalosporinas de 3º Generación | | | | |
| Ceftriaxona | 12,70 | 28,17 | | |
| Cefotaxima | 3,1 | 0 | | |
| Total | 15,8 | 28,17 | + 12,37 | + 78% |
| Macrólidos | | | | |
| Azitromicina | 10,5 | 8,1 | -2,4 | - 22,8% |
| Penicilinas y cefalosporinas antipseudomonicas | | | | |
| Piperacilina - tazobactam | 8,6 | 26,8 | | |
| Ceftazidima | 2,83 | 0,2 | | |
| Cefepime | 1,61 | 0 | | |
| Total | 13,04 | 27 | + 13,96 | +107% |
| Antibióticos frente a grampositivos resistentes | | | | |
| Linezolid | 30,40 | 22,6 | | |
| Vancomicina | 0,2 | 2,7 | | |
| Total | 30,6 | 25,3 | -5,3 | -17,3% |
| Tetraciclinas | | | | |
| Tigeciclina | 3,9 | 0 | -3,9 | - 100% |
| Quinolonas | 4,4 | 2,1 | -2,3 | - 52,3% |
| Total DDD/100 estancias | 148,04 | 154,2 | | |

SG: sepsis grave. SG: shock séptico

RESULTADOS CLÍNICOS

Los resultados clínicos se muestran en la tabla 4. La mortalidad hospitalaria, intraUCI y a los 28 días del ingreso fue mayor en el grupo PRE-CS. Se hallaron diferencias estadísticamente significativas en la mortalidad hospitalaria (56% vs 31% p: 0,014), IC 95% [3,2%; 46,9%] y en la mortalidad a los 28 días (44% vs23% p: 0.035), IC 95% ([-0,8%; 41,2%]. La estancia intra-UCI fue mayor en el grupo PRE-CS que en el POST-CS, en el límite de la significación estadística [10,5 días vs 5 días, (p= 0,05)]. Todas las variables recogidas se incluyeron en un modelo de regresión logística binaria (RLB) para el análisis de mortalidad. En el análisis univariante solo las variables CSI , shock séptico y APACHE II mostraron diferencias estadísticamente significativas tanto para mortalidad hospitalaria como para mortalidad a 28 días. Al incluirlas a todas en el modelo de RLB multivariante todas ellas continuaban presentando asociación independiente tanto con la mortalidad hospitalaria como con la mortalidad al día 28. Así la variable pre- CS presentó una OR [(IC 95%),p] de 3,08 [(1,03-9,21), p=0,03] para la mortalidad a 28 días y de 3,51 [(1,24-9,90), p=0,01] para la mortalidad hospitalaria (Tabla 5).

Finalmente el análisis de supervivencia mediante curva de Kaplan Meier evidenció una mayor mortalidad a día 28 estadísticamente significativa en el grupo de pacientes pre-CS (Figura 2).

Tabla 4. Influencia de la implantación del CSI en los resultados clínicos

| | Pre-CS n= 50 | Post-CS n=42 | p |
|-------------------------------|-------------------------|-------------------------|----------|
| Mortalidad intra UCI n (%) | 22 (44%) | 12 (28%) | 0,09 |
| Mortalidad hospitalaria n (%) | 28 (56%) | 13 (31%) | 0,014 |
| Mortalidad 28 días n (%) | 22 (44%) | 10 (23%) | 0,035 |
| Estancia UCI (días) | 10,5 (10) | 5 (9) | 0,05 |
| Estancia hospitalaria (días) | 26,5 (31) | 16,5(24) | 0,3 |

CSI: código sepsis intrahospitalario. Las variables continuas se expresaron como mediana y su rango intercuartílico (RI). Las variables cualitativas se expresaron como su valor absoluto (%)

Tabla 5. Regresión logística binaria multivariante para la mortalidad a 28 días y hospitalaria

| | Mortalidad 28 días | | Mortalidad hospitalaria | |
|-----------|---------------------|-------|-------------------------|-------|
| | OR (IC 95%) | p | OR (IC 95%) | p |
| APACHE II | 1,17 (1,08-1,28) | 0,001 | 1,16 (1,07 – 1,26) | 0,001 |
| Shock | 6,34 (1,71- 23,48) | 0,006 | 4,73 (1,50 – 14,89) | 0,008 |
| Pre-CS | 3,08 (1,03 – 9,21) | 0,039 | 3,51 (1,24 – 9,90) | 0,017 |

Valores expresados como Odds Ratio (OR) e intervalo de confianza al 95% (CI95%). Pre-CS=paciente ingresado en el periodo anterior a la implantación del Código Sepsis.



Figura 2. Análisis de supervivencia (Kaplan-Meier) referido a mortalidad hospitalaria cruda a los 28 días en los dos grupos. ; PRE- CS: PRE- código sepsis y POST-CS: POST-código sepsis.

DISCUSIÓN

El presente trabajo demuestra como una intervención relativamente económica aunque con un importante esfuerzo humano, como es la puesta en marcha de acciones y herramientas encaminadas a un mejor diagnóstico y tratamiento de la SG y SS mediante la creación de un Grupo de Trabajo multidisciplinar en Código Sepsis, favorecieron no solo un descenso directo de las cifras de mortalidad sino también una mejor optimización en la prescripción de antibióticos, y de forma interesante una tendencia hacia un menor tiempo de estancia en UCI.

El carácter multidisciplinar de un proyecto de estas características plantea importantes retos en relación con el trabajo en equipo eficiente, la dinámica y relaciones de grupo, la cooperación, la comunicación e intercambio de información, y conlleva una importante labor de formación y divulgación intrahospitalaria. El objetivo prioritario inicial de la creación de equipos multidisciplinarios en CSI no es solo la aplicación de los mejores tratamientos basados en la evidencia (fluidoterapia, extracción de cultivos, antibioterapia y control del foco precoces etc), sino también optimizar los recursos, evitar la variabilidad interprocedimiento, favorecer la difusión de buenas prácticas, la mejora de los cuidados y la seguridad del paciente así como realizar una adecuada gradación de la asistencia (ubicando al paciente en cada momento en el lugar más adecuado en función de su gravedad) para finalmente realizar un registro de los resultados analizando la eficiencia del programa. Con todo ello, la finalidad principal es disminuir la elevada tasa de mortalidad asociada a esta enfermedad mientras que otros objetivos como una mejor optimización en el consumo de los recursos derivados de esta patología es también alcanzable, como se ha demostrado en el presente trabajo.

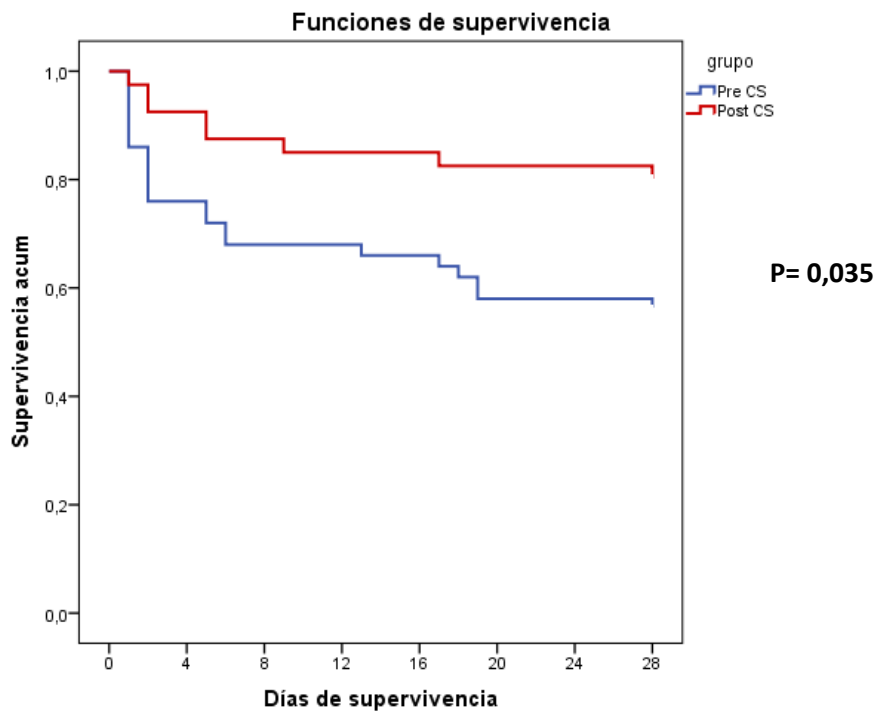
Existen ciertos estudios en la literatura médica que ya han demostrado la posibilidad de alcanzar el objetivo de disminución de la mortalidad mediante la implementación del cumplimiento de paquetes de medidas^{16,17}. Sin embargo, la repercusión de la implantación de los programas de CSI sobre la optimización del tratamiento antibiótico, no ha sido hasta ahora analizado. Dicha optimización consistiría en mejorar y racionalizar el consumo y la prescripción de antibióticos mediante medidas

como el establecimiento de una cobertura antibiótica empírica más adecuada y racional, un desescalamiento antibiótico precoz, la selección adecuada del fármaco, y un ajuste individualizado del tratamiento.

En este sentido el presente trabajo resulta novedoso, ya que analiza esta relación mostrando resultados satisfactorios. Así por un lado se demuestra una disminución en el uso del binomio linezolid/carbapenem como tratamiento empírico en el periodo post-intervención mientras que por otro se observa durante el periodo post-CS un aumento muy significativo en la tasa de desescalamiento antibiótico. Los primeros estudios sobre desescalada antibiótica se realizaron en pacientes críticos con neumonía nosocomial. Uno de estos trabajos, realizado en 24 UCI españolas, analizó prospectivamente 244 pacientes con neumonía tratados empíricamente con imipenem más aminoglucósido o vancomicina, y no observó influencia del desescalamiento en la mortalidad¹⁸. Sin embargo, en un reciente estudio realizado por Garnacho y colaboradores el desescalamiento de la terapia antibiótica en una población de 628 pacientes con sepsis grave o shock séptico sí se relacionó de forma independiente con una menor tasa de mortalidad intrahospitalaria a los 28 días¹⁹. En nuestro caso el análisis de RLB no evidenció que el desescalamiento fuera una variable que se relacionara con la mortalidad. El limitado tamaño muestra de la muestra podría modular este hallazgo.

En cuanto al consumo de antibióticos se objetivó un descenso estadísticamente significativo en el número de días bajo tratamiento antibiótico en UCI tras la implantación del CS probablemente en relación con una menor estancia intra-UCI. Sin embargo, no se observaron diferencias en el número total de DDD /100 estancias de los pacientes con SG/SS en UCI entre ambos periodos. Esto significa que el número de pacientes que se encontraban expuestos a tratamiento antimicrobiano por cada 100 estancias fue similar tras la implantación del CS. Este valor es similar al que presentan otros centros en este tipo de pacientes²⁰. En cambio, si se observaron diferencias en el consumo de determinados grupos de antibióticos tras la implantación del CS. Se produjo una reducción en el empleo de antibióticos con actividad frente a Gram positivos resistentes: disminución en el 17,3% de las DDD/100

estancias y de macrólidos, disminución en el 22% de las DDD/100 estancias. También es destacable el aumento de más del doble del consumo de piperacilina/ tazobactam respecto al grupo PRE-CS. Estos datos reflejan una reducción en el espectro antibiótico empleado tras la implantación del CS. Cabe reseñar que la DDD es una unidad de medida que no refleja necesariamente la dosis diaria recomendada o prescrita, ya que éstas deben basarse en características individuales (edad, peso) y en consideraciones farmacocinéticas, especialmente en pacientes críticos. Los datos de consumo expresados en DDD proporcionan una estimación aproximada y no una fotografía exacta de su utilización real.

Respecto a los resultados clínicos de los pacientes estudiados tras la implantación del CSI cabe destacar que si bien las cifras de mortalidad intraUCI y hospitalarias en el periodo post-CS son similares a las de otras series recientes^{2,21,22,23}, éstas son significativamente inferiores a las que existían en nuestro centro previamente a la implantación del programa. De hecho, el modelo de RLB multivariante demuestra como la implantación del CSI fue junto con el APACHE-II y la presencia de shock séptico al ingreso la única variable asociada independientemente con la mortalidad hospitalaria y a día 28, de tal forma que el riesgo de fallecer de un paciente séptico era más de tres veces superior en el periodo pre-CS que en el post-CS. Este dato es lógico dado que la aplicación de un CS promueve la educación para un diagnóstico más temprano de la enfermedad así como una mayor precocidad en la instauración de medidas como la administración de antibioterapia, la fluidoterapia vigorosa, el control del foco, la extracción de cultivos, mejor gradación del riesgo etc, en las primeras horas de la enfermedad, medidas que por sí solas han demostrado mejorar el pronóstico de esta enfermedad si se llevan a cabo óptimamente. Es lógico que la implementación de todas estas medidas también se traduzca en un descenso de la estancia intraUCI y/o hospitalaria como deja entrever los resultados del presente trabajo. Hay que destacar que durante ambos periodos no se realizó ninguna otra intervención sobre este grupo de pacientes que pudieran justificar estos hallazgos.

El presente trabajo tiene algunas limitaciones que deben ser señaladas: la principal de ellas es que no se trata de un ensayo prospectivo, sino que se comparó de forma retrospectiva el efecto de la implantación del CS con una cohorte histórica anterior a la puesta en marcha del mismo en un número limitado de pacientes. No se han recogido datos analíticos, ni tampoco referentes a otros tratamientos distinto de los antibióticos (dosis de aminas, corticoides, necesidad de terapia de soporte renal, etc).

Por otra parte el incremento de las infecciones por gram negativos que se ha producido en el segundo periodo de estudio puede haber influido en parte en los resultados relativos al descenso de consumo de linezolid, si bien es cierto que el uso de este fue principalmente como fármaco empírico, cuando aún no se disponía de resultados microbiológicos que dirigieran la terapia.

En resumen, la puesta en marcha por parte del Grupo de Trabajo en CSI de acciones y herramientas encaminadas a un mejor diagnóstico y tratamiento de la SG y SS favorecieron no solo una mejor optimización en la prescripción de antibióticos sino además una disminución en las cifras de mortalidad hospitalaria y a los 28 días así como una tendencia hacia una disminución de la estancia intraUCI.

Aunque son necesarios estudios más amplios de tipo multicéntrico con un mayor número de pacientes para confirmar estos hallazgos, sin duda los resultados expuestos deben animar a difundir e implementar la creación de grupos de trabajo multidisciplinares para favorecer la implantación de programas de CSI en todos nuestros centros sanitarios.

BIBLIOGRAFÍA.

- 1) Padkin A, Golfrad C, Brody AR, Young D, Black N, Roman K. Epidemiology of severe sepsis occurring in the first 24 hours in intensive care units in England, Wales and Northern Ireland. *Crit Care Med.* 2003;31:2332-8.
- 2) Bouza B, López-Cuadrado T, Saz-Parkinson Z, Amate-Blanco JM. Epidemiology and recent trends of severe sepsis in Spain: a nationwide population-based analysis (2006-2011). *BMC Infect Dis* 2014; 14:3863
- 3) Mayr FB, Yende S, Angus DC. Epidemiology of severe sepsis. *Virulence.* 2014 Jan 1; 5(1): 4–11
- 4) Angus DC, Linde-Zwirble WT, Lidicker J, Clermont G, Carcillo J, Pinsky MR. Epidemiology of severe sepsis in the United States: analysis of incidence, outcome, and associated costs of care. *Crit Care Med.* 2001;29(7):1303–1310
- 5) Gaieski DF, Mikkelsen ME, Band RA, Pines JM, Massone R, Furla FF, et al. Impact of time to antibiotics on survival in patients with severe sepsis or septic shock in whom early goal-directed therapy was initiated in the emergency department. *Crit Care Med.* 2010 Apr;38(4):1045-53.
- 6) Kumar A, Roberts D, Wood KE, Light B, Parrillo JE, Sharma, et al. Duration of hypotension before initiation of effective antimicrobial therapy is the critical determinant of survival in human septic shock. *Crit Care Med.* 2006 Jun;34(6):1589-96.
- 7) Rivers E, Nguyen B, Havstad S, Ressler J, Muzzin A, Knoblich B, et al. Early goal-directed therapy in the treatment of severe sepsis and sepsis shock. *N Engl J Med* 2001; 345: 1368-1377
- 8) Dellinger RP, Levy MM, Rhodes A, Annane D, Gerlach H, Opal SM, et al. Surviving sepsis campaign: international guidelines for management of severe sepsis and septic shock: 2012. *Crit Care Med.* 2013 Feb;41(2):580-637.
- 9) Castellanos-Ortega A, Suberviola B, García-Astudillo LA, Holanda MS, Ortiz F, Llorca J, et al. Impact of the Surviving Sepsis Campaign protocols on hospital length of stay and mortality in septic shock patients: Results of a three-year follow-up quasi-experimental study. *Crit Care Med* 2010; 38:1036– 1043.
- 10) Ferrer R, Artigas A, Levy MM, Blanco J, González-Díaz G, Garnacho-Montero J, et al. Edusepsis Study Group Improvement in process of care and outcome after a multicenter severe sepsis educational program in Spain. *JAMA.* 2008 May 21;299(19):2294-303.

- 11) Shorr FS, Micek ST, Jackson WL, Kollef MH. Economic implications of an evidence-based sepsis protocol: can we improve outcomes and lower costs? *Crit Care Med.* 2007; 35:1257-62.
- 12) Suarez D1, Ferrer R, Artigas A, Azkarate I, Garnacho-Montero J, Gomà G, et al. Edusepsis Study Group. Cost-effectiveness of the Surviving Sepsis Campaign protocol for severe sepsis: a prospective nation-wide study in Spain. *Intensive Care Med.* 2011 Mar;37(3):444-52.
- 13) Levy MM, Fink MP, Marshall JC, Abraham E, Angus D, Cook D, et al: 2001 SCCM/ESCIM/ACCP/ATS/SIS. International Sepsis Definitions Conference. *Crit Care Med* 2003. Apr;29(4):530-8
- 14) Siempos II, Ioannidou E, Falagas ME. The Difference between Adequate and Appropriate Antimicrobial Treatment *Clin Infect Dis.*(2008) 46 (4): 642-644
- 15) Garnacho-Montero J, Escoreca-Ortega A, Fernández-Delgado E. Antibiotic de-escalation in the ICU: how is it best done?. *Curr Opin Infect Dis.* 2015 Apr;28(2):193-8.
- 16) Barochia AV, Cui X, Vitberg D, Suffredini AF, O'Grady NP, Banks SM, et al. Bundled care for septic shock: an analysis of clinical trials. *Crit Care Med* 2010; 38 (2): 668-678
- 17) Nguyen HB, Corbett SW, Steele R, Banta J, Clark RT, Hayes SR, et al. Implementation of a bundle of quality indicators for the early management of severe sepsis and septic shock is associated with decreased mortality. *Crit Care Med.* 2007 Apr;35(4):1105-12.
- 18) Alvarez-Lerma F, Alvarez B, Luque P, Ruiz F, Dominguez-Roldan JM, Quintana E, et al. Empiric broad-spectrum antibiotic therapy of nosocomial pneumonia in the intensive care unit: a prospective observational study. *Crit Care* 2006;10: R78.
- 19) Garnacho- Montero J, Gutiérrez Pizarra A, Escoreca- Ortega A, Corcia-Palomo Y, Fernández- Delgado E, Herrera-Melero I, et al. Deescalation of empirical therapy is associated with lower mortality in patients with severe sepsis and septic shock. *Intensive Care Med* 2014; 40:32-40.
- 20) Hermosilla Nájera L, Canut Blasco A, Ulibarrena Sanz M, Abasolo Osinaga E, Abecia Inchaurregui L C. Trends in antimicrobial utilization at a Spanish general hospital during a 5-year period. *Pharmacoepidemiol Drug Saf* 2003; 12 (3): 243-7.
- 21) Vincent JL, Sakr Y, Sprung CL, Ranieri VM, Reinhart K, Gerlach H, et al. Sepsis in European

intensive care units: Results of the SOAP study. *Crit Care Med* 2006; 34: 344–353.

22) Blanco J, Muriel-Bombín A, Sagredo V, Taboada F, Gandía F, Tamayo L, et al. Incidence, organ dysfunction and mortality in severe sepsis: A Spanish multicenter study. *Crit Care* 2008; 12(6):R158

23) I. Azkárate, G. Choperena, E. Salas, R. Sebastián, G. Lara, I. Elósegui et al. Epidemiología y factores pronósticos de la sepsis grave/shock séptico. Seis años de evolución. *Med Intensiva*. 2016;40:18-25.

